

# 中国现代农业职业教育集团

中农职教集团〔2023〕4号

## 关于举办中国小动物技能大赛 第六届宠物美容专赛的通知

各参赛院校：

为进一步推动宠物类专业的深度交流与协作，提高相关职业院校学生实践操作能力，将组织开展中国小动物技能大赛第六届宠物美容专赛，具体通知如下：

### 一、组织机构

#### （一）指导单位

中国兽医协会

#### （二）主办单位

中国现代农业职业教育集团

江苏农林职业教育集团

中国兽医协会兽医职业技能发展分会

#### （三）承办单位

中国现代农业职业教育集团中国现代宠物职业教育联合体

辽宁农业职业技术学院

江苏农林职业技术学院

上海朋朋宠物有限公司

#### **（四）协办单位**

鞍山职业技术学院、保定职业技术学院、北京农业职业学院、成都农业科技职业学院、池州职业技术学院、福建农业职业技术学院、抚顺市农业特产学校、阜新高等专科学校、甘肃畜牧工程职业技术学院、甘肃农业职业技术学院、赣州农业学校、赣州职业技术学院、广东科贸职业学院、广西农业职业技术大学、广西职业技术学院、贵州农业职业学院、河北旅游职业学院、河南农业职业学院、黑龙江农垦职业学院、黑龙江农业工程职业学院、黑龙江农业经济职业学院、黑龙江农业职业技术学院、黑龙江职业学院、衡水职业技术学院、湖北三峡职业技术学院、湖北生物科技职业学院、湖南生物机电职业技术学院、湖州市现代农业技术学校、怀化职业技术学院、淮安生物工程高等职业学校、吉林工程职业学院、江苏农牧科技职业学院、江西农业工程职业学院、江西生物科技职业学院、金华职业技术学院、荆州职业技术学院、兰州现代职业学院、辽宁生态工程职业学院、辽宁职业学院、临沂科技职业学院、南阳农业职业学院、内蒙古农业大学职业技术学院、宁夏职业技术学院、黔西南民族职业技术学院、山东畜牧兽医职业学院、上海农林职业技术学院、邵阳职业技术学院、松原职业技术学院、通辽职业学院、铜仁职业技术学院、渭南职业技术学院、温州科技职业学院、乌兰察布职业学院、芜湖职业技术学院、徐州生物工程职业技术学院、宜宾职业技术学院、义县职业教育中心、

云南农业职业技术学院、重庆三峡职业学院、周口职业技术学院等（排名不分先后）

### **（五）技术支持单位**

IGC 国际宠物美容组织联合会

上海轻爱宠物用品有限公司

## **二、赛事时间和方式**

### **（一）预赛**

1. 比赛时间：2023 年 4 月 23 日-4 月 28 日，按照赛区分别确定具体比赛时间。

2. 比赛方式：腾讯会议方式进行线上比赛。

3. 比赛地点：各院校设立预赛赛场。

### **（二）决赛**

1. 比赛时间：2023 年 5 月 23 日-5 月 25 日。

2. 比赛方式：现场比赛。

3. 比赛地点：青岛国际会展中心（青岛市崂山区苗岭路 9 号），东西部小动物临床兽医师大会展览会。

## **三、大赛内容和奖项**

**（一）比赛名额：**预赛参赛名额为 200 人，每名选手最多 2 名指导老师（参赛选手为 1 名，指导老师可为 2 名；参赛选手 1 名以上，参赛学校指导老师的数量不超过参赛选手的数量，如参赛学生 3 人，指导教师数量不超过 3 人）。预赛二等奖以上选手参加现场决赛。

**（二）比赛内容：**预赛和决赛比赛内容相同，分为理论知识和技能操作两部分，分值分别占 30%和 70%。

1. 理论知识内容：占 30%比重；主要包括宠物美容与护理基础理论和宠物营养等相关专业专业知识。

2. 技能操作内容：占 70%比重；主要考核贵宾犬拉姆装的修剪技术。

### （三）奖项设置

#### 1. 预赛

依据总成绩进行排名，前 50%入围决赛；未入围选手前 80%即为三等奖。

#### 2. 决赛

依据总成绩排名决定奖项。奖项分为个人奖和团体奖。

个人奖依据总成绩确定，设特等奖、一等奖和二等奖，分别占选手总数的 10%、30%和 60%；获得一等奖以上的选手可申请中国兽医协会颁发的宠物美容与护理中级职业技能等级证书，二等奖选手可申请中国兽医协会颁发的宠物美容与护理初级职业技能等级证书。

团体奖需要每个参加**决赛**单位不少于 3 名选手，方可获评；团体成绩以团队中成绩排在前三位选手成绩的平均成绩计算，设有冠、亚、季军 3 个奖项。同时，评选优秀指导教师奖和最佳组织奖等奖项。

### （四）奖品设置

#### 1. 预赛

按照比赛成绩颁发各级别证书。

#### 2. 决赛

特等奖：颁发证书，奖励美容工具箱和 4 个月宠物美容岗位培训。

一等奖：颁发证书，奖励美容工具；

二等奖：颁发证书。

特等奖选手的指导教师获得优秀指导教师奖，颁发证书和奖励4个月宠物美容岗位教师培训。

团体冠、亚、季军学校分别奖励2000元、1800元、1600元的设备采购基金。同时，颁发优秀组织奖10名。

#### 四、选手的要求

参赛选手必须为参赛学校的在籍学生，往届特等奖获奖选手不能参加比赛。选手赛前，提供身份证和学生证，进行核验身份。赛前报名时，参赛单位需提供学校盖章的报名回执，组委会将严格进行审核，未通过者将取消比赛资格。报名截止时间为2023年3月31日。

#### 五、其它事项说明

1. 各参赛单位请按照赛事规范做好预赛赛场的布置和比赛过程中的协调工作。

2. 比赛不收取报名费，参加决赛的选手和人员的食宿费用自理，住宿统一安排。

3. 赛事联系人：王艳立 15326230707（微信同步）

回执发送邮箱：ppcwxy@qq.com

附件1：报名回执

附件2：中国小动物技能大赛第六届宠物美容专赛赛制和技术规程

附件3：中国小动物技能大赛第六届宠物美容专赛预赛流程

中国现代农业职业教育集团

2023年3月17日

附件 1：报名回执

参赛单位（盖章）							
领队教师			所在部门				
职务（职称）			联系电话				
电子邮箱			QQ 号				
拟定参加赛区		<input type="checkbox"/> 东部赛区 <input type="checkbox"/> 南部赛区 <input type="checkbox"/> 西部赛区 <input type="checkbox"/> 北部赛区 <input type="checkbox"/> 其他					
序号	选手姓名	性别	出生年月	年级及所学专业	指导教师姓名排名（每个选手最多 2 名指导教师；指导教师总数不能超过选手数量）	是否为第五届大赛选手	选手的照片
1							以 JPG 格式方式提供，照片名改为选手姓名。
2							
3							
4							
5							

备注：报名回执 word 版本、盖章版本和选手照片放一个文件夹，以学校名命名一并发送至指定邮箱。

## 附件 2:

### 中国小动物技能大赛第六届宠物美容专赛赛制和技术规程

大赛决赛总成绩为 100 分，包括理论知识和技能操作两部分，所占权重分别为 30%和 70%；相关信息可登录网站（<http://cwxy.lnnzy.ln.cn/cwmrds/>）进一步了解。

#### 一、理论知识（占比 30%）

预赛和决赛阶段的理论知识比赛，均依照如下内容进行。

1. **比赛方式：**统一时间，采用考试系统，进行题库抽题，手机端网络答题；答题时间为 30 分钟。

2. **题型与题量：**试题为选择题、判断题等客观题，共 50 道题，每题 2 分，共 100 分。

3. **试题范围：**试题主要包括宠物美容与护理基础理论（占题库比重 80%左右）和宠物营养等相关专业知识（占题库比重 20%左右）。试题通过考试系统从“理论题库”中随机抽取（参考教材《宠物美容与护理》（第三版），化学工业出版社出版）。

#### 二、技能操作（占比 70%）

1. **比赛方式：**比赛采用修剪贵宾犬模型的方式进行，预赛的假毛由大赛组委会提供，比赛前邮寄到各参赛学校。决赛现场犬模型和假毛均由大赛组委会提供（赛后修剪的假毛赠送给选手；模型架要保证完好，由大赛组委会收回；若要保留或损毁，照价赔偿）。

决赛假毛和模型架比赛前一天和参赛证一起发给选手，模型架需要抵押学生证进行领取，待模型架归还后返还学生证；假毛选手可进行初步修剪达到预审要求，比赛前经过裁判预审后方能参赛，现场将犬模型修剪成贵宾犬拉姆装，时间为 150 分钟。



## 2. 修剪要求:

### (1) 预审前的修剪要求。

预审前,选手可进行初步修剪,各部分留毛长要求如下:身体外廓 5-6cm;两腿内侧剪出 1cm 空隙;额段分开,脸部和 V 领需要剃掉的部分留毛 3cm;耳朵剪掉 2cm,下腹线留 2.5-3cm;尾巴剪掉 2cm,安装好。



图 1 梳理后的模型犬



图 2 预审前的模型犬

在正式比赛前,所用器械和犬模型,需经裁判检查和确认后方可比赛。参赛选手现场选用工具为电剪、排梳、针梳、直剪。

### (2) 正式比赛要求

参赛选手需要在规定时间内,完成贵宾犬拉姆装的修剪。具体要求如下:

#### ①电剪修剪

使用电剪按照拉姆装修剪标准对模特犬进行脸部和颈部剃剪。两眼间剃剪界线清晰,其高度不可超过眼上线,以外眼角至上耳根为假想弧线,沿鼻梁方向将口吻部位全部逆毛剃除。颈部以喉结下 1-3cm 为基点,向上至左右下耳根处成 V 型逆毛剃除。剃剪部分时间不允许超过 15 分钟。

#### ②直剪修剪

a. 头部修剪:止部(两眼之间)至后头盖部位饰毛应修剪成近似冠状。耳部被毛应作圆弧状修剪。



b. 躯干修剪：犬模型躯体被毛分别修剪出胸部及臀部曲线，背部水平修剪，修剪完应约为 1.5-2.5cm 长度，整体呈圆润感。

c. 四肢修剪：前肢脚柱修剪成圆柱状，后肢脚柱则应随关节角度做适度修剪，皆须左右对称，符合拉姆装要求。

d. 尾球修剪：尾球修剪成圆形，可以取下来修剪完成后再安装。

e. 整体：完成后整体比例、线条符合品种标准，左右对称，整体和谐平衡，安装好眼睛、鼻子和尾巴。



图 3 修剪完的模型犬

3. 评分标准

采用扣分法计分，总分 100 分；详细见下表。

表 1 技能环节评分标准表

评分项目及标准			评 分		备 注
			扣分	赋分	
一、预审（10 分）	1	梳理完成后，被毛有毛结，视毛结轻重扣 0-5 分。			
	2	留毛长度不符合赛事标准要求，扣 0-5 分。 （注：如严重违背标准，裁判将直接取消其比赛资格。）			
二、过程评审（40 分）	1	剃剪超时（15min）扣 2 分			
	2	两眼间界线不清晰扣 1 分			
	3	两眼间剃线超过眼上线扣 1 分			
	4	眼角到上耳线剃线不清晰扣 2 分			
	5	V 领剃线不标准扣 2 分			
	6	无轮廓大切过程，下毛量不足扣 0-10 分			
	7	电剪、剪刀、排梳等工具使用不规范扣 0-8 分			
	8	操作过程中视线距离掌控扣 0-5 分			
	9	操作过程中对犬的掌控（未扶狗等）扣 0-5 分			
三、整体评审	1	未按操作要求完成四肢脚圈毛发修剪扣 0-4 分			

(50 分)	2	未按操作要求完成躯体被毛修剪扣 0-5 分			
	3	未按操作要求完成前肢脚柱修剪扣 0-4 分			
	4	未按操作要求完成后肢脚柱修剪扣 0-4 分			
	5	未按操作要求完成头部毛发修剪扣 0-5 分			
	6	未按操作要求完成尾部毛发修剪扣 0-2 分			
	7	修剪平整度不够扣 0-5 分			
	8	完成后未符合大小外型对称、上下左右平衡、和谐搭配比例的修剪原则扣 0-10 分			
	9	工作完毕后，未清理美容桌面扣 0-2 分			

#### 4. 大赛使用主要设备和设施

大赛采用的主要设备和设施如下表；其中修剪用工具为选手自备。

表 2 大赛采用的主要设备和设施表

序号	名称	数量	用品提供单位
1	美容桌	1	预赛：参赛学校自备，样式颜色统一即可 决赛：上海轻爱宠物用品有限公司
2	美容服	1	上海轻爱宠物用品有限公司
3	犬模型架	1	预赛：参赛学校自备，需同比赛毛匹配 决赛：上海轻爱宠物用品有限公司
4	全身 7cm 假毛	1	上海轻爱宠物用品有限公司
5	直剪	≥2	选手自备
6	排梳	≥1	选手自备
7	针梳	≥1	选手自备
8	充电式电剪	≥1	选手自备（现场不提供电源）
9	答题用智能手机	1	选手自备

### 三、赛场规则和注意事项

1. 所有参赛选手进入赛场必须佩带参赛证；并穿好大赛统一的服装。
2. 所有参赛选手须提前半个小时到达赛场，以便准时接受预审；比赛正式开始 30 分钟后，迟到参赛选手不得再进入赛场，按弃赛处理。
3. 从预检到评审结束，整体时长较长，没有休息时间，请参赛选手提前做好准备工作。
4. 比赛时请使用充电式工具，考场内不提供电源。
5. 比赛过程要完全模拟活体修剪过程进行操作。
6. 考试结束后将修剪废毛收集到垃圾袋中带走。

7. 参赛选手须无条件服从审查员审查结果。
8. 理论考试采用问卷星网络答题，进入考试系统不能切屏。
9. 比赛成绩宣布前，参赛选手不能离开考场。

### 附件 3:

## 中国小动物技能大赛第六届宠物美容专赛预赛流程

### 一、比赛场地及设备调试（监督组）

1. 检查方式：采取腾讯会议形式

2. 时间：赛前两天预约时间段，比赛前一天正式检查。

3. 联系人：郑关雨 18840727693

4. 检查内容：

（1）横幅：学生考试场地背景墙需悬挂大赛统一名称横幅，横幅词语为“中国小动物技能大赛第六届宠物美容专赛预赛××赛场”，“××”为赛场编号；统一红底白字制作。赛区分布及赛场编号各参赛学校报完名后统一公布。

（2）学生工位需要摆放整齐，便于审查，可参考图 1 进行摆放；参赛选手数为奇数，需交叉排位；比赛前一天检查时，请配合监督组工作人员进行指导摆放；每个工位前粘贴工位号，工位号由赛场号和赛场内学生数量序号组成，例如 01 赛场 3 位学生参赛，则为 0101、0102、0103，工位号用 A4 纸横向打印（与工位号对应的学生编号在赛前资格审查环节公布）。

（3）场地、条幅、号码牌、服装等不允许出现学校和指导教师相关信息。

（4）确定进场拍摄的 2 名工作人员，佩戴工作证（各赛场自制，包含免冠一寸照片，内容为审查助理工作证），于比赛前一天提交名单和照片。

（5）每个赛场配备三部手机：其中赛场前后各一部（手机横屏、打开自动旋转、使用手机后置摄像头、关闭腾讯会议美颜功能、在腾讯会议界面显示完整画面；手机 1 麦克关闭、手机 2 麦克打开）进行腾讯会议直播，画面保证能够看到所有参赛学生；进入会议室的手机以赛场号命名，例 49-1 即为 49 赛场手机 1；手机 3 用于配合审查拍摄，不进入会议室，且手机 3 请各参赛学校

准备一部像素高清的手机，以免影响裁判审查。

(6) 赛场内可以为学生准备休息的凳子、水和面包等食物。



图 1 比赛场地布置图

## 二、资格审查（资格审查组，8:00）

1. 资格审查组按照赛场编号及学生编号顺序检查参赛选手的身份证，通知参赛选手所在工位号。

2. 所有选手到达指定工位后，各校工作人员需配合资格审查组，拍一张现场全部参赛选手的照片（学生手持身份证站在自己工位，露出工位号）发到资格审查群；检查完的选手可以坐在原地休息，如需去卫生间，返回后需要重新申请资格审查，比赛正式开始后，不允许中途离场。

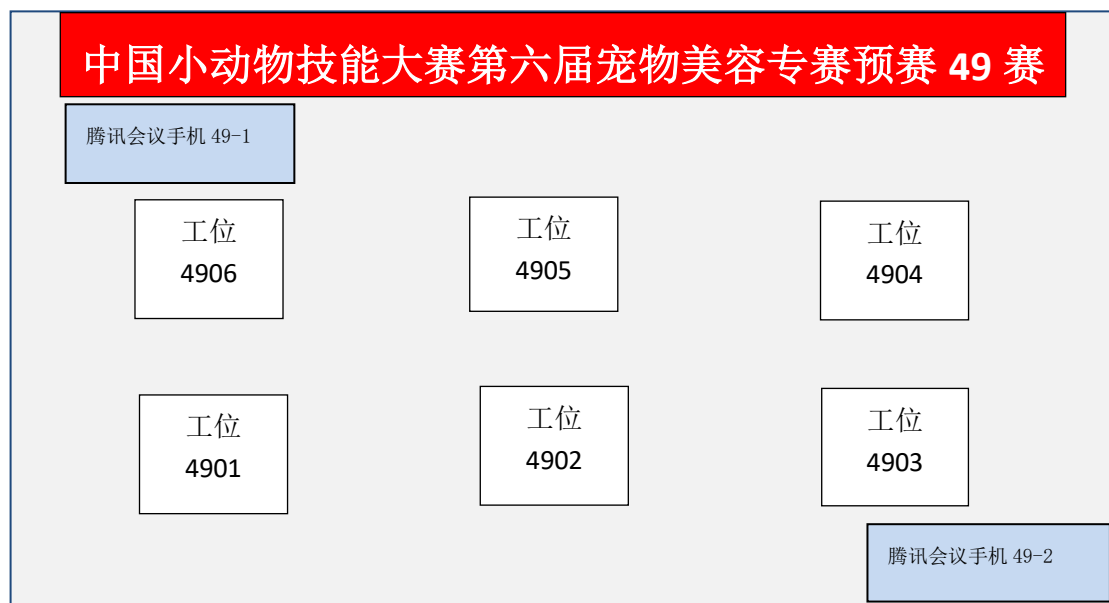
3. 检查参赛选手左右耳，是否有违规佩戴耳机等设备；如有发现，要求立即取掉，如果拒不配合，资格组有权取消该选手参赛资格。

4. 检查参赛选手是否统一穿着大赛配发的黑色围裙，每个赛场选手尽量穿颜色相近的打底服装，保证赛场画面整齐。

5. 比赛当天再次核查赛场布置是否符合要求。

6. 每个赛场配备一个格尺或卷纸，审查前丈量排梳（赛场工作人员配合审查用梳）针长是否符合 4cm 的要求。

7. 检查比赛当天所用假毛的防伪标志。

### 三、技能考核（技能组）

#### 1. 预审（预计 8:40）

（1）预审时，各参赛学校配备 2 名工作人员进场配合检查及拍摄，其余非参赛选手不允许进入比赛场地；进入赛场的工作人员需佩戴工作证。配合裁判组进行赛前预审，使用 4cm 排梳检查模特犬毛长、开型检查及模特犬身上是否有结，需将预审过程拍视频上传至指定 QQ 群（裁判组工作群 2），同时将模特犬五个方位（正望、左侧望、右侧望、后望、俯视五个方位）拍照发送至指定 QQ 群（裁判组工作群 2），提交裁判审查，照片发送前一定要点原图；视频和照片需要拍到学生工位号，建议按照工位号由小到大顺序发送；所有参赛选手预审结束后，需要再次拍一张现场全部参赛选手的照片（学生手扶模特犬，露出工位号）发至指定 QQ 群（裁判组工作群 2）。



图 2 配合审查用排梳

#### 2. 修剪（技能组组长：预计 9:10 宣布比赛开始，并计时 150 分钟）

##### （1）电剪修剪

剃剪部分时间不允许超过 15 分钟。

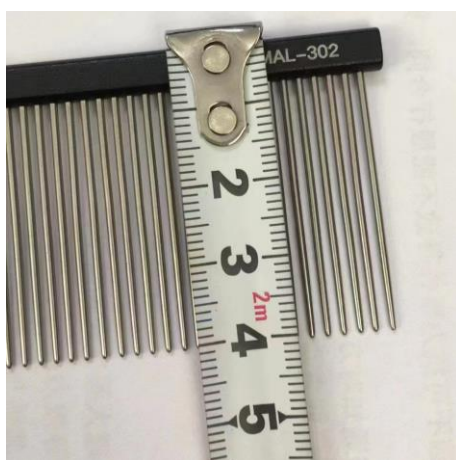
##### （2）直剪修剪

直剪修剪时间为 135 分钟。

##### （3）过程视频

参赛选手在修剪头部时，需举手示意赛场工作人员，赛场工作人员进场拍摄学生修剪头部时的过程视频，要求手机自动旋转打开、横屏拍摄，拍摄时长不少于 3 分钟；两名工作人员可分开拍摄。

### 3. 终审（预计 11:40）

（1）听到技能组组长宣读比赛时间到之后，所有选手停止手中修剪，整理好工具和桌面，双手扶狗，将犬只秀面展示向镜头。

（2）工作人员进场进行逐一拍摄每个选手作品的 360 度视频，同时将作品五个方位拍照，并上传至指定 QQ 群（裁判组工作群 2），照片发送前一定要点原图。

（3）裁判组会及时确认有无选手视频和照片遗漏；拍摄完视频和照片的选手可以原地坐在凳子上休息，在技能组组长未宣读技能比赛结束之前，参赛选手不允许离开比赛现场。

## 四、理论考试（理论组）

1. 预计 12:10 宣布比赛开始，计时 30 分钟。

2. 采用考试系统，进行题库抽题，手机端网络答题；参赛选手输入工位号进行登录，考试过程中手机不允许切屏；各赛场需为参赛选手准备备用手机。

3. 提交完成绩，举手示意 10 秒钟后，手持手机就近走到手机 1 或 2 屏幕前，将显示成绩的界面在手机 1 或 2 前停留 30 秒，确认成绩；全程无需与裁判沟通，以免影响其他人答题。

4. 参赛选手确认完成绩后，即可离开比赛场地。

5. 各赛场手机 1 和 2 需等全部学生答题完毕，方可退出腾讯会议。



## 五、核分

1. 裁判长组织技能裁判核分，保留电子版成绩单和成绩单截图（截图需有每一位裁判的手写签名）。
2. 理论组将理论成绩导出，将电子版成绩单和成绩单截图（截图需附理论组工作人员手写签名），一并发送给裁判长。
3. 核出总成绩及排名。

## 六、公布入围名单

每个赛区按照总成绩排序，前 50%入围决赛，未入围选手前 80%即为三等奖。特等奖、一等奖和二等奖由决赛成绩评定。